# 平報

地址：上海福州路四三六號
電話：九〇七〇四轉接各部
三十一年四月二十七日
第六百〇四號
每日一大張售國幣二角
宣傳部登記證滬字第十八號
公共租界登記證C字八三二號
法租界許可證A字二九一七號

定報價目　廣告刊例
一月六元　三月十七元　半年三十三元　全年六十五元　國外郵費加倍
報名下　二十六字高一行共十四行每日每方一百廿五元
頭等　八十字高一行二行起碼每月每行九元
特等　五十字高一行二行起碼每月每行四元五角
分類　十二字高一行四行起碼每日每行一元五角
・新聞前一百十六行間以新五號字為標準・

# 希特勒宣布作戰計劃
# 摧毀紅軍具絕大決心
## 議會已賦予全權徵調人力

（柏林廿六日海通社電）此間官方今晨宣稱、德國國會將於今日下午三時開會、聽取德國政府發表文告、德國人民、均在熱切等候該項文告、德國國會開會一項消息、今晨僅由電台廣播至各地、而未見今晨報章刊登、故極引起一般人之詫異、按德國國會上屆會議、係於美國參戰後之一九四一年十二月十一日舉行、當時元首曾發表演說、宣佈德義日三國聯合對英美作戰、直至最後勝利始止、其後元首曾於國社黨秉政紀念日之一月卅日、發表演說一次、指出德國在本年內當能獲得更偉大之勝利、此次德政府再度發表文告、自為各方所熱切注意、

（柏林廿六日海通社急電）希特勒元首在國會之演說、首先指陳去年十二月十一日在議會發表之演說、㈠撮述過去一年中之大事、其影響之重大、或須俟數百年後、始能完全了解之、英俄鼓動之貝爾格刺德叛變平定後、歐洲人士始了解東方（俄）之威脅、㈡一九三九年九月德國被迫作戰、世人於釀成血戰之原因、已開始明白其真相、是年九月三日、英法不顧德國維持和平之企圖、向德宣戰、促波蘭點燃火綫者、英法也、造成人類之浩劫者、亦英法也、㈢希氏宣稱、東歐將繼續作戰、吾人共有摧毀紅軍之決心、歷史將昭示冬季戰爭之勝利、究竟屬於草菅人命盲目犧牲之攻擊者、抑屬於養精蓄銳之防守者、㈣希氏指陳、德潛艇之生產激增、今後對付英國、潛艇將益見活動、㈤希氏提及英機轟炸德平民之暴行、謂今後將採取報復之打擊、一九四〇年曾有先例、可資佐證、㈥希氏請求國會賦權隨時徵調德人、命其竭力之所能、完成其責任、並得隨時懲罰抗命之人、㈦希氏分析此次交戰國利害衝突之點、謂一方保衛本國人民應享有之正當權益、又一方則係國際寄生物猶太人之傀儡、㈧希氏透露東歐作戰之德軍、將具有更優良緊強之武備、

（柏林廿七晨海通社急電）希特勒元首在國會發表之演說、歷一時而藏事、國會議長戈林上將動議、賦權元首徵調任何德人、命其盡力效忠、其有違命瀆職者、得隨時罷免之、此項動議經議長提出後、即予可決、一致通過、

# 東線大戰正在醞釀中
# 俄調亞洲後備軍赴歐
## 預測德軍攻勢須至五月杪發動

（瑞典京城廿六日哈瓦斯社電）蘇俄與德國雙方、現正積極準備未來大戰、大批軍隊已絡續開抵前線附近集中、以便參加決戰、南路方面、公路路面較中路北路稍為乾燥、故大部軍隊均集中該處、據蘇俄方面估計、現在東線參戰之德軍、鐵甲及摩托化部隊共達二十六師左右、紅軍則加速自西伯利亞及亞洲中部、運送大批後備兵前往歐洲、觀於數日以來德國空軍肆意轟炸蘇俄各鐵路、可證紅軍正在集中大軍、同時、前綫某某數處戰事、已漸趨劇烈、紅軍衝鋒隊曾向列寧格勒區域白俄羅斯及斯摩倫斯克三區、德軍突擊、及芬蘭塞維斯河沿岸、亦有大規模戰事、

（瑞士京城廿六日哈瓦斯社電）據軍事專家所見、德國似不致在五月底或六月初之前、對蘇俄發動大規模攻勢、至進攻之確切方向何在、則一時尚難斷言、

（瑞士京城廿六日哈瓦斯社電）新蘇立克報頃載一文、檢討東綫戰局、略謂、柏林方面消息、德軍不致在六月以前、對蘇俄發動大規模攻勢、即一時亦尚難判斷、實際戰綫綿延一千英里之長、究在何處着手、實無跡象可尋、惟有一事可確定者、即去冬以來、德俄雙方均未獲重要戰果、德軍根據冬季作戰經驗、認為唯有擴大摩托化配備、始能行動自由、惟摩托化引起接濟問題、此足以阻礙行動自由、德軍當局為保持行動自由、及使戰鬥部隊源源獲得接濟起見、或將設法控制蘇俄內河交通、及各鐵路幹綫、頓河口之羅斯托夫港、及蘇俄最大鐵路綫樞紐之列寧城、或將為德軍進攻之最大目標、同時莫斯科鐵路樞紐及莫曼斯克鐵路、亦將在德軍最先攻擊目標之列、茂曼斯克鐵路且為攔截英美接濟之捷徑、將來戰略、亦難揣測、所可知者、德軍不致以擊敗波蘭及法國之方法、施諸蘇俄、將來攻勢所用軍器、亦在不可知之數、但德軍今日所有鐵甲師部隊、似較去年夏季為強、德軍擁有更大之戰車、與戰車共同作戰之步兵隊、亦大見增加、德國鐵甲師、並增加砲隊、據蘇俄方面消息、德軍現有大批重砲、由牽引車載行、截至目下為止、德軍並未將紅軍擊潰、但德軍鐵甲師既較去年為優、自極富於流動性、至於德國著名之俯衝式轟炸機、向來專用以對付虛弱之敵、此後將不復在蘇俄前綫施用、而將利用空中步兵、傘兵、及各種空中降落部隊、以應付未來之戰事、

# 法閣舉行二次會議
## 討論調整食物分配

（維希廿六日哈瓦斯社電）新閣於昨日午前十時半召開第二次國務會議、討論內政問題、據聞幾以全部時間、商籌糧食供應事宜、可見政府對於此事、異常重視、年來當局雖已採取各項措置、以增加農業生產、並調整食物分配、但事實上法國人民仍有營養不足之感、此種情形、已為各方所週知、因此必須立即覓得解決辦法、否則法蘭西民族之前途、即將不堪設想、具體言之、英國之封鎖也、國內人工之缺乏也、牲畜之斂跡也、黑市之活動也、駐軍當局之食物徵集也、乃至失之苛細之現行法規也、在在足以妨礙食物之正常供給、而使民食感匱乏、停戰以來、舉凡麵包、脂肪、肉類等主要食物、均已實施計口分配制度、在現行環境之下、當然無法改易、但維希輿論界認為對於其他若干種必需品、如家禽、青菜與鮮果之類、則頗有改善分配之餘地、關於此層、據可靠方面消息、目下政府所計議中之方案、雖不致完全聽任各項食物自由流動、但至少當令各農

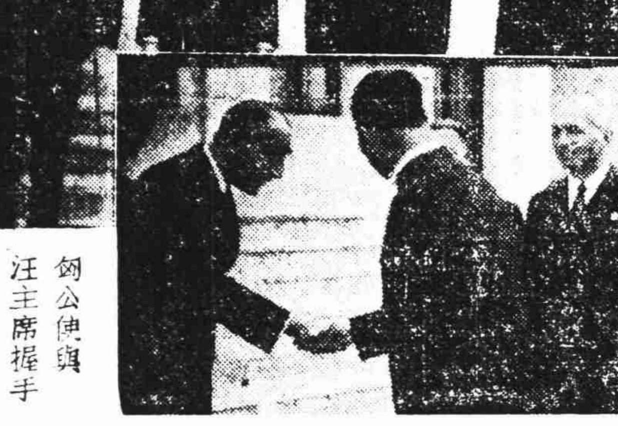

匈公使呈遞國書後與汪主席合影

匈公使與汪主席握手

# 泰政府提倡新生活運動

（曼谷二十五日中央社電）泰國最近在政府指導獎勵之下、全國各地新生活運動極為風行、該項新生活規約共計十一條、其中最為國民所注目的、乃係關於服裝方面之限制、如㈠服裝常時保持清潔、㈡外出不帶帽子、㈢領紐必扣緊、㈣不穿短褲等事項、均經嚴格實行、泰國氣候終年暖和、向來對於服裝極為簡單、在街上服裝整齊之紳士極為稀少、自新生活運動實行後、凡不遵守該項服裝規約者、將處罰金、業由當局發佈告示、令各界一體知照、再泰人之膳食、每日約五六頓、終日不停、此不獨有違健康、且消費極大、泰國食米產量極為豐富、但至少在戰時期中、實非正常、因此、亦規定㈠國民膳食以三頓為限、㈡廢止間食、此外、為揭揚青年之國家意識起見、在教育大臣指揮之下、組織童子軍、做照日本制度、以軍事訓練、有時協助警官、在燈火管制時、守護車站街道、

（曼谷電）當敵機一架擊落、此時曼谷市民目睹敵機之殘骸、無不興奮異常、目下因日軍戰果擴大、敵機已不敢再來、燈火管制業已解除、交通限制亦已完全取消、

（曼谷二十六日中央社電）內閣昨日舉行第二次會議、由頒代爾首相主席、當即決定設一經濟委員會、以解決民食問題、本閣員勒洛亞拉社利與民食部長勒那屬斯、先後報告本日所討論之主要問題、為應付國內食糧之困難、其中最重要者首先設法解決麵包供應問題、首長亦力言緬包限額、賴代爾首相並予以減低物價、以保持國民生活水準、業已準備不足故也、人民、

（曼谷二十六日哈瓦斯社電）貝當元首昨日接見民食部長勒洛亞拉社利、及農民協會主席嘉勒里昂、有所垂詢、

# 尼赫魯發表重要聲明
# 印不擬恢復對英談判
## 印政府即將徵發人民財產

（西貢廿六日海通社電）據加爾各答傳來消息、印度國民大會黨領袖尼赫魯、昨向報界發表文告稱、英政府恢復談判之說、乃與實情不相符合、克里浦斯所發表之談話、印度領袖準備與英政府恢復談判之說、印度局勢並未因克里浦斯之訪問、而稍見改善、

（曼谷二十六日海通社電）據孟買消息、全印國民大會黨總理、已於本星期三在阿拉哈巴召開會議、會前賴氏已於昨日前往阿拉哈巴、訪問甘地、

（印度巴那卅六日路透社電）國民大會黨國會小組委員會委員、即國民大會黨前任主席普拉薩德宣稱、國民大會黨馬德拉斯省黨部、於星期四日所通過之主張大會黨贊同回教聯盟所提分治要求之決議案、若被接受、則全印大會黨當取消其自戰事爆發以來所採取之政策、大會黨若不變更其自戰事發生以來所採行之一般政策、其與各省結合事、自可不致發生問題、彼末稱、彼意大會黨絕無取消其既定政策之可能、

（新德里廿五日哈瓦斯社電）頃悉印度政府不久將有徵發各項動產與不動產之大權、此項權力、並當擴大至各省政府、除非省政府、至各宗教團體之財產、為印度防務計、或認為公共安寧與便利作戰計、均當視為有徵發之必要者外、

# 佐藤訪問維興斯基

（庫壁希廿四日中央社電）日駐俄大使佐藤氏、本日下午訪問俄外交人民副委員長維興斯基、

# 渝方企圖統治緬甸

（東京廿六日同盟社電）「朝日新聞」頃載廣州消息稱、重慶政權擬趁英軍在東亞戰敗之機、攫取緬甸控制權、蔣介石自派遣軍隊赴緬時始、即向英方建議、將緬甸戰區移交渝方管理、最近四月十八日之「朝日新聞」社論、指出緬甸、在地理上與種族上、原屬於中國、因此、緬甸自應歸還中國、「朝日新聞」稱、英國政府雖不斷完全接受渝方之建議、惟已作相當讓步、蓋英方需要渝方之軍事協助、冀以挽回其在東亞之威望、英方最近雖已將緬甸境內各項交通設施、包括鐵路、公路及航運等、移交渝方管理、惟渝方對於此項讓步、仍表不滿、是以現正準備攫取緬甸全部戰區之控制權、

# 義參謀長抵克羅地

（阿格拉姆廿六日海通社電）義大利參謀長卡伐勒洛將軍、參加今晨在此間開幕之阿格拉姆博覽會、並訂於今日下午謁見克羅地國務領袖貝維里志、聞卡氏將在此勾留多日、

# 英機飛歐陸廣泛轟炸
# 波羅的海德軍港被襲
## 歐洲第二大兵工廠數處中彈起火

（倫敦廿六日路透社電）據航空部今晨公佈、英國轟炸機隊、昨晚（星期六日）飛往德國波羅的海岸之羅斯多克港、施行第三次夜襲、極為得手、該港重要設施及亨克爾飛機廠、均遭轟炸、另有英軍轟炸機一隊、轟擊德國南部之軍事目標、及法國郭扣倫港內之船塢、亦被轟炸、是晚英戰鬥機並在淪陷區內之德飛機場、施以轟炸、斯柯達廠、為歐洲第二大軍火廠、英機襲擊該廠、此為第二次、首次係於一九四〇年十月間、在氣候極惡劣之下進行、

（倫敦廿九日哈瓦斯社電）航空部頃宣佈、英國空軍昨夜再度轟炸波羅的海德國羅斯多克港、曾向亨格爾飛機工廠及新設之造船廠投擲巨量炸彈、並造成數處起火、此外、法國郭扣克港碼頭及法國南部德軍佔領區其他數處、亦遭轟炸、另有我方飛機一架、在挪威沿岸擊中敵軍供應船一艘、結果我轟炸機二架、驅逐機一架未返根據地、

# 泰使節團在日行止

（東京二十六日中央社電）泰國親善使節團長溫瓦恭薩、今日上午十一時、身御軍裝、帶同首席隨員泰姆龍少將、及駐日大使館員等赴外務省、再分乘汽車八輛前赴明治神宮、返帝國飯店後、於下午五時十五分舉行晚餐會、該團一行定明日上午十一時入宮謁見日皇、並訪問首相、宮相、外相、陸相、海相、陸軍參謀總長、海軍軍令總長等、晚間應外相之歡迎晚餐會、

# 美對法關係將暫維現狀

（紐約廿五日哈瓦斯社電）紐約泰晤士報頃載稱、法國與加拿大、或將於下星期內斷絕外交關係、茲悉美國方面不致採取同樣步驟、但若時局另有新發展、致使美國不得不修正其現行對法政策、則當別論、至於駐法李希大使回國後、該處使館其他職員、仍當留居維希、蓋美法維持外交關係、可使美法交通依然通暢、自屬有益也、

# 華府防制通貨膨脹
## 下令凍結全部物價

（華盛頓十五日哈瓦斯社電）頃悉政府定於下星期二日、下令「凍結」全部物價、藉以防止通貨膨脹、據聞政府對於統制全國經濟生活、已擬就廣大計劃、而凍結物價、即為其中所定步驟之一、此外、關於穩定出口貨價事宜、物價管理局亦已頒佈條例、規定出口貨價應照成本、酌加一九四〇年七月一日至十二月三十一日間之平均利潤、一概不准超過此項限額、

# 巴西將更易駐歐洲使節

（阿根廷京城廿六日海通社電）據巴西京城傳來消息稱、巴西政府將於短期內更動駐歐外交官員、聞巴西駐西班牙大使羅卡斯、將由前駐德大使伐利接替、巴西駐葡萄牙大使、將由奈凡斯接替、巴西駐法大使唐達斯、亦將另易他人、並聞已滿服務年齡之大使、均將召回、

# 法被俘陸軍上將突由圖蠻潛逃
## 柏林當局懸賞追捕

（柏林廿五日哈瓦斯社電）此間廣播電台頃發出驚人消息一則、據稱法國前第八軍軍長季祿將軍、前年在法國北部作戰時、被德軍俘獲後、始終囚禁於柯恩尼斯坦堡壘中、最近因健康關係、經當局准其出外行動、詎料季祿將軍竟乘機潛逃無蹤、任何人倘敢予以窩藏、一經查覺、均當處以死刑云、按季祿將軍在上次世界大戰中、担任少校營長、一九一四年八月間、身受重創、為德軍所俘、送入醫院治療、其後設法脫逃、重返前綫、督繪作戰、一九一七年十月、收復馬爾梅松砲台、為故馬戴上將所器重、戰後往北非洲法屬摩洛哥編練治軍、迨至現行歐戰爆發、即被任為第八軍軍長、協約國聯軍北路司令、比當特將軍逝世後、即由其繼任、但歷時未久、即二次被德軍所俘、

（倫敦廿六日路透社電）柏林無綫電台昨廣播稱、法國陸軍上將季祿將軍、已自柯恩尼斯坦堡壘逃遁無蹤、助其逃出之人、經查獲後、將處以死刑、德當局已懸巨賞、緝拿其人、按季將軍為法國前第九軍軍長、並為法國最高軍委會委員、於一九四〇年五月間被俘、上屆世界大戰時、曾為德軍所俘、後亦逃逸無蹤、

（柏林廿六日海通社電）此間昨夜宣稱、法軍俘虜季祿將軍逃逸無蹤、德國當局現已懸賞十萬馬克、緝拿其人、助其逃出之人、查獲後將處以死刑、德國報章昨均載有季祿之照片、並述明其身材長短、按季祿現年六十三歲、上次大戰時亦被吾軍俘獲、此次戰爭之初、季祿被任為法國第七軍軍長、後為甘茂林將軍改任為法國北境英法聯軍司令、兼第九軍軍長、第九軍被吾軍擊潰後、吾軍乘勝追擊、即在其司令部所在地俘獲、

# 伊朗境內加緊建築援俄鐵路

（伊朗京城廿九日哈瓦斯社電）自伊朗國有鐵路阿瓦茲站通至北部戈拉桑省之鐵路、現已完成、尚擬修築第二條支路、以達波斯灣、俾英美軍需品可以直接運往蘇俄、

（斯丹堡廿六日海通社電）土耳其共議員那狄在「青報」發表一文、對伊朗局勢之發展、頗表憂慮、並主張立即採取有效措施、藉以恢復該國之常態、英俄佔領該國、自該國國王巴勒維遜位後、即將政權交其公子執掌、致造成今日混亂不安之情形云、

# 南非軍接防杜白魯克港

（南非約翰尼斯堡廿六日路透社電）南非首相史末資將軍昨透露、南非軍隊已接替北非利比亞境內之杜白魯克港防務、

# 美與尼加拉圭訂立經濟協定

（里斯本二十六日中央社電）據華盛頓來電、美國與尼加拉圭國務院頃宣布、業於二十六日簽訂經濟協定、內容規定、㈠美國橡皮公司購買尼加拉圭所產全部橡皮、㈡美國以建築泛美公路所必需經費之三分之二、供給尼加拉圭、㈢美國進出口銀行以五千萬元貸給尼加拉圭中央銀行、以購入美國物資、

（瑞典京城二十六日海通社電）據「新聞紀事報」載稱、英國駐澳洲高級委員克羅斯爵士、最近在雪尼發表演說、略稱、英國援澳洲、但缺乏運兵之船舶、因此、澳洲唯有依賴美國之援助、在其他戰場作戰、藉以解救澳洲、

（瑞典京城二十六日海通社電）據華盛頓消息、美軍已在太平洋法屬新喀里多尼亞島登陸、此事已獲得當地法當局之允許、

# 所謂第二戰線

公寂

最近歐洲方面，在德軍春季攻勢旦夕實施聲中，所謂第二戰線，甚囂塵上，集中了全世界人士的視聽。按第二戰線之建立，係去年十一月六日，蘇俄向英美兩國，尤其對於英國所提出之要求。蘇俄所要求者，不外下列數事：㈠英美聯軍從北非越過地中海，推進至西部戰綫；㈡英軍由英本國渡過杜佛海峽，對法蘭西採取攻勢；㈢進兵於挪威瑞典，在北方構成新戰綫；㈣使土耳其成為伊朗第二，在南方構成戰綫。就過去形勢而觀，英國所最認真致力者，厥為北非戰綫。英國近來在北非的活動，不啻已在北非構成了第二戰綫。何以故？因為北非戰綫，對於英本國補給路綫地中海之制霸，有重大關係；而且英國以非洲為補給地，或補給的迂迴路綫，故北非戰綫為英國最切身的問題。至對於中近東戰綫及北方斯堪的那維亞半島兩方面的戰綫，則不甚關切。因為對於前者中近東戰綫，英國但求其能維持現狀，確保摩蘇爾油田，於願已足；對於後者北方戰綫之建立，則因其含有保護蘇俄補給路，封鎖德意志補給路的積極攻勢的意義：此在僅汲汲於自身防衛而不遑他顧的英國看來，實在是一樁難題。而且，第二戰綫的計劃，德軍最高統帥部當然也早已洞察及之。譬如其對於英美軍在斯堪的那維亞半島的上陸作戰，也早已有了戒備。但德意志有力艦隊之拚死逃出勃萊斯脫港，使不難窺知此中消息。

況且，大東亞戰爭之發生，更給予了英國一個無可補救的大打擊。我們可以說，自大東亞戰開戰之後，第二戰綫之構成，不在英美俄這方面，倒是收全了德意志方面。大東亞戰發生後，英國不得不從費盡心力纔到手的中近東方面抽出澳洲兵印度兵，調往遠東來。又如北非戰綫之南非軍二師團，最近也有撤回之說。又其他各地域，也陸續發生「戰綫的自壞作用」。譬如在伊朗，英軍因紀律敗壞，曾遭伊朗人民反擊；又因兵力微弱，致受蘇俄軍的威脅，最近則連摩蘇爾油田巴倫油田的保護都有岌岌可危之勢。又如阿拉伯人反英事件到處發生。挪威方面，則親英分子逃亡，親德派的首相維持平，樹立了新內閣，也增加了英國立場之困難。總之，對於第二戰綫之構成，英國可說是處於心有餘而力不足的境遇之中。其最深刻一點，乃在於英國戰爭方針之已全趨於消極的保守主義之故。試如加拿大前首相佩奈脫氏於本年三月中旬所發表的言論，「現代的英國人，已喪失了傳統的宗教的熱情。」一其言外之意，分明指摘英國人在作戰上已喪失了積極攻勢的意識，惟以「本土防衛」及「糧食之確保」為第一義綱了。

但於此有一可注意的事實，即最近俄軍却已在中近東方面不斷展開着第二戰綫。俄軍想憑其優勢的實力與對於民眾的煽動手段，不斷將德軍所英軍驅逐，最近且有將蘇俄和巴倫油田收歸自己掌中的趨勢。原來，蘇俄在該方面作成第二戰綫，其目標不外乎如次各事：㈠將摩蘇爾油田收歸自己掌握；㈡將德國取道伊朗及土耳其的通路完全封鎖；㈢在土耳其四周施行武力威壓，俾牽制土耳其之傾向德方，且使德軍通過土耳其領土難以實施；㈣控制韃靼尼爾海峽，向印度洋及地中海尋求海口。㈤奠定將來向羅馬尼亞及保加利亞活動的根據地。總之，就蘇俄看來，對德封鎖及分散德意志的兵力，乃是其第二戰綫作戰的有力手段。本來，在數量上占優勢的蘇俄，採取這種手段，當然最為得計。其次就德意志而言，德國所需要的兩大物資，食糧與石油，乃是決定德意志戰爭方向的重要要素。第一食糧，德國既已控制了烏克蘭，自已不患匱乏。而石油，則因未能取得俄領巴庫油田，故除開發羅馬尼亞油田，極力擴大人造油之外，為消弭將來的不安起見，另在下列二者之中擇一而行之的必要：㈠取得摩蘇爾油田；㈡設法奪取巴庫油田。如實施後者的話，那麼非先將德土（耳其）間的微妙狀態加以解決，確立雙方確實的關係不可。如擇取前者，那麼有速戰速決之必要。後者需要長期戰的體驗，但長期戰，就德國言，因為時日持久，任何地方都不可能。總而言之，英美方面的第二戰綫，事實上能否有堅強的構成，還是疑問；而俄的第二戰綫，德意志則有從速加以摧毀之必要。所以，預料德意志春季攻勢之展開，大概將以東部戰綫，俄軍之殲滅一事為其主要目標。（完）

# 美造船計劃難完全實施

（柏林廿五日哈瓦斯社電）美國報界頃稱、羅斯福總統昨日發表談話、謂由於鋼料不敷應用之故、造船計劃一時尚難完全實施、此間政界人士對此甚為注意、咸謂英國所以發動大戰、由於美國將為「民治國兵工廠」一語使然、但按之實際、美國並不能完成其海軍造艦計劃、即在羅斯福本人亦已承認之矣、英國戰勝之希望、既全賴美國援濟軍火、是故羅斯福之談話、其前途之暗淡、自不待言、此外、紐約泰晤士報近亦發表大可玩味之談論、詳載紐約美國學校中共黨活動情形、並警告美國當局、防範鮑爾希維克危機、此外、在英國、其「帝國評論」雜誌亦發表一文、對於英帝國之行政、大肆抨擊、凡此各端、均可證明英美兩國內部困難、殊鮮解決辦法、局勢

# 葡屬續遣軍增防亞速爾

（里斯本廿五日哈瓦斯社電）本日又有軍隊一批、乘「加爾代洛」號輪、前往亞速爾羣島增防、

（里斯本廿六日海通社電）昨有救護隊人員一隊、乘「亞拉育」號輪船、前往亞速爾羣島、另有高射砲隊六隊、亦同乘該輪前往亞速爾羣島、

（維希廿六日中央社電）據里斯本來電、葡萄牙政府為鞏固亞速爾羣島、已派增援部隊乘「加爾法洛」號、於二十五日由里斯本啓程開往該島、

# 法屬紐喀里多尼島
# 美派遣軍隊登陸
## 南太平洋英倫勢力日見銷沉

（華盛頓廿六日哈瓦斯社電）陸軍部頃發表公報稱、美國軍隊經西南太平洋法屬紐喀里多尼亞島當局之同意、參加保衛工作、業已開抵該島、紐喀里多尼亞島位於澳洲聯邦東面一千英里、全島人口約五萬、出產以金、鎳、鐵、咖啡、烟草、等物為大宗、一八五三年始屬於法國、現為「戰鬥法國」派所統治、

（華盛頓廿五日哈瓦斯社電）農業部頃發表公報稱、美國已與秘魯締結商約、規定在戰爭期內、美國每年向秘魯購買二十萬包以上之棉花、此舉與美國通力合作、以減少過剩棉花之產量、此間若干方面認為此一商約、乃趨向統制國際棉花收成之第一步、或將引起重大後果、蓋此項計劃、不僅在戰時實行、即在戰後、亦將繼續推行、藉以限制生產、劃一價格、平衡供求、聞目下美國政府正與巴西談判同樣協定、

# 日議員選舉競爭白熱化

（東京廿六日中央社電）日總選舉業已迫於目睫、各地競爭極為激烈、截至廿五日止、候補人數總計一千零七十名、遠距離之選舉區、業於廿四日以來提前投票、投票率均較以往為良好、又此次選舉、其意義與以往不同、因此內務司法兩省當局、力防止選舉違反行為、日下除尼崎行雄氏因演說失言、已由檢察當局起訴外、其他尚無顯著違反情事、

# 金壇財政當局將開征筵席捐

（金壇訊）事變以還、本縣各項興革事宜、經當局積極推進、成績頗為可觀、年來商業已復舊觀、市面繁榮、蒸蒸日上、返鄉安居之民眾、遂有增加、復興氣象、籠罩全市、縣財政局、爰乃計劃開征筵席捐、用以征收所得、作為復興地方事業之用、俾取之於民、用之於民之原理、可以兩相吻合、現正詳密籌劃中、短期內或可實現、

# 匈牙利駐華公使謁國父陵致敬

## 外部陳次長等陪同遊覽陵園

（南京廿六日中央社電）匈牙利駐華公使屈古拉章格氏，廿五日覲見國府主席，呈遞國書後，廿六日上午九時半，外交部陳次長徐科長等，赴首都飯店，陪同匈公使至郊外紫金山麓，恭謁國父陵寢致敬，十時正一行到達陵園，遂拾級而登堂、匈公使於國父遺像前鞠躬如儀，並恭獻花圈而退，匈公使見陵園四週風景壯麗，氣象雄渾，頗為讚賞不置。

## 中日文協蘇分會 召開會員大會

### 改選理監事上電主席致敬

（蘇州廿六日中央社電）中日文化協會江蘇省分會、為推進中日睦誼、文化交流起見，特於昨（廿五）下午三時、在百貨公司蘇州俱樂部、召開臨時會員大會，名譽理事長李省主席、亦蒞臨致訓，到有中國方面、袁廳長、明處長、社運會章主委、省黨部潘常委等、及友邦方面井上總領事、日軍司令官、川領事等、暨全體會員共百餘人、大會主席團史訓遷、莊江秋、周卓人、河又利夫、等井孝太郎、三時正開會、（一）向中日兩國國旗行最敬禮、（二）首由主席史訓遷致開會詞、（三）繼報告會務經過、及會計收支概况、（四）即請名譽理事長李士羣致詞、（五）討論、通過改選理監事案、名單如下、名譽理事長李士羣、顧問金子陵治、名譽理事唐惠民、卿善三郎等十四人、理事長袁殊、常務理事史訓遷、大竹誠、高徵安等六人、理事馮子光、河又利夫等廿六人、常務監事章坍欽、廣瀨進等十三人、監事陳國俊等六人、大會並一致通過上電汪主席致敬、東條首相、蘇省李主席致敬、討論完畢、旋由理事長袁殊致詞、及中日來賓相繼致詞、詞語懇切、會場空氣頗為興奮、最後、開始茶點、大會遂於歡欣情緒中閉幕、

## 無線電登記 辦法業經公布

陳君慧、蘇成德、行政院秘書長等、數百人之多、

（南京廿六日中央社電）宣傳部訂定裝設無線電收音機、登記暫行辦法、業經公布施行、茲悉該部日前特咨請外交部、對此項辦法、轉知各國僑民、一體遵照辦理、

## 津浦鐵路黨部 舉行黨義研究

（京訊）津浦鐵路特別黨部、為推進上年度黨義研究、並擬於本年度再加緊推進、對於黨義研究、積極督促、昨（廿五）日下午二時、為第十四次黨義研究會、假該部大禮堂舉行、參加者有各級黨部工作同志、公推第一組組長李建文演講總理遺教、歷二小時餘散會、

## 文藝復興運動週 書畫展延期結束

（南京廿六日中央社電）中日文化協會、興辦之東亞文藝復興運動週，自廿日展開以來，迄昨日止，業已一週期滿，連日敦請名人播講、舉行座談會、音樂會、演講會、及書畫展覽各項宣傳工作，頗著成效，故已於本日宣告圓滿結束，茲悉該會為使各界觀摩古今名人書畫起見，決將展覽會延期至（廿八日）結束，每日上午九時起至下午五時止，各界均可任意參觀。

## 滬錫各大工廠 實部交涉發還

（南京廿六日中央社電）自事變以還，滬錫各地較大工業，均經停頓，自友邦交還工廠鑛山後，各地工廠之復業者，為數甚多，最近上海申新紗廠等，亦呈請實部，轉請友邦當局發還，現悉無錫方面，各種較大工廠、如福新麵粉廠、民新麵粉廠等十餘家，亦在籌劃復業事宜，特具呈實業部，請求轉商友邦當局，解除軍管理，早日發還，以便開始工作，聞實部已轉商友邦當局，亦將發還，此後於民食方面，當有甚大之裨益。

## 崑山縣府籌備 編組水上保甲

（崑山訊）本邑縣府、即將編組水上保甲戶口、茲為確立水上治安、準備編組水上保甲、業由警察局會同水巡組、從事辦理、刻日擬具辦理水上保甲計劃、呈候核准施行、

## 第二方面軍總指揮 孫良誠抵濟南

### 接見中外記者發表本人抱負

（濟南二十六日中央社電）孫良誠將軍、率部來歸後、二十二日就任第二方面軍總指揮、二十五日由開封赴濟南、該公署交通處長馬發瀾少將引導、率領部下趙處長離、二十五日上午十一時抵此、上午十一時、訪問××軍部隊長、並接見中日記者、孫將軍稱、中日事變發生以還、已屆五年、汪精衛先生前以愛國之志、昭示天下、奮起為和平建國而努力、本人聞訊之餘、亦欣然贊成和運、余始終於無可奈何之境遇、惟有以誠心誠意以行事、提起共產黨、彼等唯知擾亂國內、此等不肖之徒、余亦抱盡力以撲滅共產黨之方針、至於對渝方此評、在此避免述及、彼等受英美之使、繼續抗戰以外、別無他物、此為極明瞭者、余來濟南、自民國十七年以來、尚屬初次云、又孫將軍於下午與山東省唐主席、作重要商談、晚間向全國廣播本人和運之感想、

## 蘇成德膺新職 各方紛電致賀

（南京廿六日中央社電）首都警察總監蘇成德氏、自於本月廿二日接任視事後、各方紛電道賀、計有文官長徐蘇中、調查統計部李部長、政務委員蔡培、京市長周學昌、浙省主席傅式說、水利委員長諸青來、中央社會部長陳濟成、經委會秘書長

## 登記縣長五十名 銓部審查合格

### 內部通知聽候換發新證

（南京廿六日中央社電）內部前據核准登記之縣知事縣長、王恒榮等百餘人、呈請換發登記證、並請求更易為縣長名稱、內部據呈後、即將彼等之履歷送銓敍部審查、經審查合格者計有五十名、內部刻正分別通知合格各縣長、從速呈繳印花費及半身照片、聽候換發新證、

## 京市公用汽車 改裝木炭行駛

（南京廿六日中央社電）自大東亞戰爭發生以來、汽油來源日稀、京市各機關公用汽車、亦大部停駛、現已改裝木炭者日多、悉交通部方面、發起改裝木炭汽車後、各機關公用汽車、已由該部接洽改裝、下月即可行駛、至其他各機關小汽車、亦已紛紛向各機器廠接洽改裝事宜、因之各廠大有應接不及之勢、預計不久之後、各機關所有汽車、均改裝完竣、恢復行駛、以利公務、

## 海州舉辦清鄉

（徐州訊）海州地區、現亦繼徐州而舉辦清鄉運動、由當地黨部組織清鄉委員會、各鄉鎮設支會、

## 內部頒給獎狀 當塗警務優良

（京訊）內政部前以安徽省當塗縣警務情形、辦理尚有成績、曾派督察員、前往該縣視察、據報稱、該縣警察局長張四明、辦理警務、成績卓然、應請給予獎狀、以資激勵、該部已准照辦、並將獎狀呈由安徽省警務處轉飭祇領、

# 南京大有農場 積極從事墾植

## 最近承種大量軍用蓖蔴

（京訊）事變以還、農村凋敝、生產銳減、糧食匱乏、致食為艱、政府為謀救濟民生、墾荒殖根、適合全國、江浦縣境九洑洲、地濱長江、土質肥沃、祗以昔日浦口有關為商埠之議、以沽、作為商埠地區、會於民國廿二年三月、劃分地段、各執各業、以二百卅五戶之業主、七千餘畝之面積、劃作上中下三則、按畝平均攤分、每個業主於每則之內、均有地段、最大者每塊不過九畝、小者尚不及一畝、於是以一人之地、而星羅棋布、畸零四散、或為他人執業之核心、或為其他業主之地段所包圍、非蹊隧可通、則無路可通、他人之地、非經蹊隧、而商埠之議、既經擱置、遂無法耕種、主業亦無法經營、實一大憾事、…會合業主、組織友邦親善商人、經該洲業主公會常務董事溫德濟等、以國府頒行墾荒明令、力爭發還、迄去年業主公會限期清報、乃於三月間呈由該公會、蒙准辦理、並定期五月十八日開會、報告、以業主星散、經陸續清理、復由江浦縣府、請代放墾、蓋業主自願、能由業主自墾者、絕無僅有、遂由大有農場向江浦縣府承租、給予佃權、俾得從事墾植、以供國用、…自事變以後、農村破產、增加生產、刻不容緩、忽有利民墾殖公司等、自稱業主聯合組織、出而紛爭、初以文字攻訐、繼竟武力襲擊、終且玩法爭訴、而其間亦貧之墾民收費達二十萬元之鉅、半載以來、糾紛迭起、大有為顧全墾民生計、曾一再登明、…現亦經依照雙方組織契約、以墾地放租、使…之地、不至荒廢、肥沃、大有農場組織健全、其佃戶以九州商社之…場大量承種軍用蓖蔴、已於本月二日、開始播種種子、俾得如期收穫、

（圖為該場全體職員攝影）

# 轟動常熟之「假桃色案」

## 得新忘舊・醫士無良　張冠李戴・誣陷襟兄

（本報常熟快訊）本邑大東門中醫沈長書、於民國廿四年娶妻有品、婚後因故雙方感情不洽、女方蘇華素、醫界…同眼中釘、去年十八歲乳名二妹（後發生糾紛、將原配…、…）…不甘屈居妾位、沈遂與繼妻之妹…、乃…沈…乃引以為憾、蘇氏乃回…、…計、…不…、…十一月初（廢曆）有姚實璠者、突接得沈…信一封、（姚係沈玉書之襟兄）拆視之、赫然為蘇華玫姚之情書也、中有花園飯店之約、刻已停經懷孕、滿紙淫穢、不堪入目、姚莫明究竟、當即攜函趕赴岳父蘇子怡處、探詢此函筆跡、是否振華所書、並同往沈家詰問、無如沈玉書堅視振華、不許與姚等謀面、支吾無結果、逃一旬、姚即援法院傳票、方知沈以情書底稿、作姚蘇通姦證據、控姚妨害家庭、

### 娘子軍

經二度審理、北門報紙登載、社會與論大譁、…姚…計劃…

凡…法院門首、…日、…月六日、…控…、…不…、…年…、…「假桃色案」、…、將如何結束也、

## 第一版（略）

---

大其龍 Borgelin

# 一聲霹靂

——磺硫胺唑製劑（大其龍）出世——

# 白濁白帶

一小時立止刺痛　三天內準確斷根

磺硫胺製劑：是「化學療淋」的大改正

自（化學治療劑）發明以來，淋藥始見一綫曙光，從此（透腦）（檀油）等劑，已無人問津，但是（化學治療劑），仍有相當反應，未免流弊！歐美醫藥的發明，素無止境，此「大其龍」即根據（化學治療劑），經多方改進與研究，始發明最完善的「磺唑製劑」，為「大其龍」的主要成分，其殺菌力高於一切，斷根迅速，吞服時胃腸舒適，毫無反應，所以「大其龍」為現代專治的淋病特效新藥，使（化學治療劑），又告落伍矣。

一、殺菌力：既強大而且迅速

二、治療力：更完善而又周密

三、無毒性：無反應不礙胃腸

藥力：…

殺菌：其強大之殺菌力…

各埠藥房均有出售

華德大藥廠出品

---

# 上海特別市滬西特別警察總署為徵求圖書啓事

本總署圖書館徵求政治經濟市政及關於警政方面之一切圖書雜誌、各界不吝惠賜如蒙贈送請將圖書送至滬西格路三四六號本總署或先函知以便飭人來取此啓

總署長潘達

---

# 國民政府令

國民政府四月廿五日令、兼行政院院長汪兆銘呈、據軍政部部長鮑文樾呈、准駐武漢綏靖主任葉蓬函、為駐武漢綏靖主任公署同中校秘書沈吉康、副官處少校副官鄭昌吉、軍法處同中校軍法官汪慧充、另有任用、少校副官劉武勳、呈請辭職、均請免本職、應照准、此令、

兼行政院院長汪兆銘呈、據軍政部部長鮑文樾呈、准駐武漢綏靖主任葉蓬函、請任命汪慧充為駐武漢綏靖主任公署主任辦公室同中校秘書、徐安瀾為駐武漢綏靖主任公署主任辦公室少校副官、林振寰為駐武漢綏靖主任公署軍法處同中校軍法官、郭鳳九為駐武漢綏靖主任公署副官處少校副官、鄭光輝為駐武漢綏靖主任公署副官處少校副官、應照准、此令、

警衛師司令部參謀處上校處長李炳南、軍械處上校處長雲成鏘、均另有任用、李炳南、雲成鏘、應免本職、此令、

任命謝澤元為警衛師司令部參謀處上校處長、羅衛為警衛師司令部軍械處上校處長、此令、

兼行政院院長汪兆銘呈、據代海軍部長任援道呈、為海軍部同中校秘書黃旭中、同少校科員李之仲、同少校科員周科成、中央海軍學校同中校事務主任戴徽、同少校教官顧立之、耿一鴻、鄒大齋、李景發、少校股長李瑞康、同少校文書股長李士林、同少校軍醫劉鵬、少校軍醫官李三海、練兵營少校中隊副長羅靖騫、少校航海正陳鋒在、少校艇長楊樾、閩行基地區隊少校隊長黃新農、威海衛基地部同少校秘書張濤、均另有任用、請免本職、應照准、此令、

兼行政院院長汪兆銘呈、據代海軍部長任援道呈、請任命戴徽為海軍部同中校秘書、…少校副長、楊行為閩行基地區隊少校隊長、李士林為威海衛基地部同少校秘書、張濤為威海衛練兵營同少校教官、曾錫堂為廣州要港司令部中校副官、樊昌齊、容季全、為廣州要港司令部少校副官、吳晚成為廣州要港司令部同中校秘書、蔡哲民為廣州要港司令部同少校通譯員、招巢平為廣州要港司令部艦械科中校科員、馮少屏為廣州要港司令部艦械科少校科員、王青村為廣州要港司令部軍醫科中校科長、何慧劍、湯介文、為廣州要港司令部軍醫科少校科員、

羅日新為廣州要港司令部緝私處少校處員、盧保然為廣州要港司令部緝私處同少校處員、文華耀為廣州要港司令部護航處少校處員、孔憲揚為廣州要港司令部護航處少校處員、黃錦鏗為廣州要港司令部練兵營中校營長、梁明昌為廣州要港司令部練兵營少校總教官、蘇卿專為廣州基地隊中校副長、何典雄為協力炮艇少校艇長、應照准、此令、

---

# 教育與體育

## 異軍突起、上海田徑隊成立

### 王正林王學武任正副隊長　羅致全滬各名將歡迎約賽

本市田徑運動，近來頗為沉寂，良以領導無人，場地缺乏所致。茲悉體界熱心份子王學武、管友文等，特聯合組織一堅強之田徑隊，業於昨日宣告成立，並推王正林為隊長，王學武為副隊長，歡迎各界約賽，通訊處為康腦脫路安樂邨十一號。

全隊名單：（隊長）王正林、（副隊長）王學武、（文書）管友文、（會計）陳太明、（總幹事）鄭志遠、（幹事）陳寶琳、（交際）顧惠元、（隊員）朱洪、朱少飛、李榮思、王鏡湖、周叔彬、王曹海、朱愛霞、萬金生、唐兆善、王延富、譚功堂、徐佩功、馬紹善、徐毓生、李德恩、張少達、郭球、朱國恩、王志義、吳華年、陶英傑、關宏達、管友文等，特軍誰屬，勢又撲朔迷離矣。

法捕—合白　廿九日（星期三）五時半

晶中—永鴻　五月二日（星期六）二時半

法捕—震旦　四時一刻

## 春雨綿綿中 震旦無戰事

### 週三法捕逢合白

震旦春季足球賽，前晚因雨未能舉行，本週賽程有合白對法捕、晶中對永鴻，震旦對法捕三場，二週後結束，…（五）一週，（五月二日）為法捕對震旦，決於週六下午五時半開始，兩隊實力，均屬強硬，法捕已成天之驕子，惟此役也，勝負尚難斷定，而後者亦十分重要，倘不幸而敗，則合白法捕，或將與震旦成三分之局。

## ・晨友盃籃球全部戰績表・

中青南育部主辦之晨友盃籃球聯賽，業於上週全部宣告功德圓滿，甲組總決賽，靈家隊以一戰勝南強，奪得錦標，乙組總決賽結果，晨友隊以一戰之勝，得以錦標，…全部戰績表如下：

・甲組・

| 隊名 | 賽 | 勝 | 負 | 百分率 |
|---|---|---|---|---|
| 靈家 | 七 | 六 | 一 | ・八五八 |
| 白隊 | 七 | 五 | 二 | ・七一五 |
| 建總 | 五 | 三 | 二 | ・六〇〇 |
| 中一 | 五 | 二 | 三 | ・四〇〇 |
| 青友 | 五 | 一 | 四 | ・二〇〇 |
| 中二 | 五 | 〇 | 五 | ・〇〇〇 |

・乙組一聯・

| 隊名 | 賽 | 勝 | 負 | 百分率 |
|---|---|---|---|---|
| 求女 | 七 | 六 | 一 | ・八五八 |
| 冰隊 | 七 | 五 | 二 | ・七一五 |
| 晨友白 | 六 | 四 | 二 | ・六六四 |
| 信友二 | 六 | 三 | 三 | ・五〇〇 |
| 五八 | 六 | 三 | 三 | ・五〇〇 |
| 信友一 | 六 | 一 | 五 | ・一六六 |
| 信館 | 六 | 〇 | 六 | ・〇〇〇 |

・乙組二聯・

| 隊名 | 賽 | 勝 | 負 | 百分率 |
|---|---|---|---|---|
| 韓事 | 六 | 五 | 一 | ・八三〇 |
| 老希 | 六 | 四 | 二 | ・六六六 |
| 晨友藍 | 六 | 四 | 二 | ・六六四 |
| 嶺南 | 六 | 四 | 二 | ・六六四 |
| 華僑一 | 六 | 二 | 四 | ・三三三 |
| 聖樂 | 六 | 一 | 五 | ・一六六 |
| 晨友黃 | 六 | 〇 | 六 | ・〇〇〇 |

・乙組三聯・

| 隊名 | 賽 | 勝 | 負 | 百分率 |
|---|---|---|---|---|
| 績東Y | 五 | 五 | 〇 | 一・〇〇〇 |
| 胖隊 | 五 | 四 | 一 | ・八〇〇 |
| 黑白 | 五 | 三 | 二 | ・六〇〇 |
| 晨友綠 | 五 | 二 | 三 | ・四〇〇 |
| 海星 | 五 | 一 | 四 | ・二〇〇 |
| 少年 | 五 | 〇 | 五 | ・〇〇〇 |

・乙組四聯・

| 隊名 | 賽 | 勝 | 負 | 百分率 |
|---|---|---|---|---|
| 晨友黑 | 五 | 五 | 〇 | 一・〇〇〇 |
| 起馬 | 五 | 三 | 一 | ・六〇〇 |
| 克類 | 五 | 三 | 二 | ・六〇〇 |
| 華僑二 | 五 | 二 | 三 | ・四〇〇 |
| 晨友紅 | 五 | 一 | 四 | ・二〇〇 |
| 黎明 | 五 | 一 | 四 | ・二〇〇 |

## 京校運動會 已圓滿閉幕

（京訊）京市中小學聯合運動會，廿五日為大會第二日，上午九時開始舉行田徑決賽，及團體操表演，參加選手達千餘人，至近午天雨，但各選手仍精神百倍，冒雨進行，下午三時現放大晴，各項競賽及團體操繼續順序舉行，迄六時始告閉幕，由…局長致閉幕詞，…致訓詞，語多勗也，旋由運動員代表致答辭畢，全體唱建國歌，並攝影留念，閉定於五月二日給獎。

### 徑賽結果

中學男甲百公尺第一陳朝鑫，中學女甲二百公尺第一余昭來，中學女乙二百公尺第一史韻，中學男甲千五百公尺第一趙桂貞，中學男乙百公尺第一曾道怡，中學男甲二百公尺第一徐家鎮，中學男乙千五百公尺第一惠鴻勛，中學男乙二百公尺第一趙繼權，中學女乙二百公尺乙組第一姚蘊君。

### 田賽成績

中學男甲急行跳遠第一陳朝鑫，中學女甲鉛球擲遠第一王純婷，中學男乙標槍第一陶娟。中學男乙撐竿跳高第一魏伯平，中學男甲鐵餅第一李平明，中學女甲鉛球第一沈佩華，中學男甲撐竿跳高第一李松齡，團體操表演，小學組第一惠明小學，中學組第一…

## 今晚西青排球賽 法捕初戰巨人

### 另增女子表演大軸培蒙會師

第十四屆西青排球錦標賽，今晚六時廿分開始，計有乙組二場，及女子表演一場，首場法捕初鬥巨人，前者實力相當雄厚，在靜安寺路西青始終保持不敗戰績，後者雖得數員好漢，然球藝平庸，恐難獲勝也。大軸培德與蒙諾克，兩隊實力不分伯仲，蒙諾克運氣劣，屢戰屢北，…出場次數較少，唯戰略未嘗不入「大佳之道」，勝負難測，門票概售一元。又廿九日（週三）計有乙組二場及甲組華僑四中餘組賽。茲將本週秩序錄后：

・今晚秩序・

法捕—巨人隊（乙）六時廿分

女子表演（表）七時

培德—蒙諾克（乙）七時四十分

## 震旦春運大會 改期總決

震旦大學春季運動會，決於…時，…及高中，分五單位舉行，…

・週三秩序・

震旦—聯合人（乙）六時廿分

法捕—蘇維埃（乙）七時

華僑—蘇維埃（甲）七時三刻

## 昨日全部停賽

梅生盃小小足球，原有十場交鋒，因雨後場地泥濘，一律改期，又小小足球，昨日之女童足球，宣告第六度之延展。

## 主席盃中報盃 今日精彩節目

（京訊）中國體育協會主辦之主席盃中報盃足球賽，昨日比賽，因天雨展期，今日秩序如下：

十一時半排球：青年隊對…

十一時半排球：…

下午三時足球：…

## 本年中國父母節 下月十一日舉行

本埠華青科…各界…，發起規定每年五月第二星期日舉行中國父母節，本年定五月十一日舉行，…

## 女青定期舉行 兒童健康比賽

本埠女青年會，為普及兒童衛生，促進健康教育，特舉行兒童健康比賽，本屆年舉行已在籌備中，定於五月一日開始舉行，屆時並由本埠仁濟、同仁、兒童、宏仁等各醫院，合作負責檢查參加比賽兒童之體格，用以證明優劣，所需獎品，正在徵集中。

## 航業盃小球聯賽 定下月中旬揭幕

萬隆體育會發起之航業盃小球聯賽，報名參加者異常擁擠，唯有少數隊名隊中，發現曾參加甲組球賽之隊員，該籌備委員會已發函通知謝絕，今定於本週末截止報名，下月中旬開賽，仍有餘額，欲參加者可赴愛多亞路中匯大樓五樓五二二號或愛文義路大通路口夏允中學朱玉汝處報名。

## 東聯盃 繼續循環戰

東聯京分會主辦之東聯盃足球循環賽，今日程序為一場，中大乙對東亞，中大甲對交通，女子組中大對…，…

下午四時足球 精林對記者

下午五時足球 交通對熊子

（精林對記者，排球中大對職員，因故改期。）

## 慶祝七十週年 舉辦春季運動大會

### ××政訓室

（南京訊）陸軍第五師第十七團政治訓練室，為提倡體育，發揚民族精神，促進士兵技術，並紀念該團成立七十週年，定本月廿八日起舉辦春季運動大會，節目有田徑賽、國術、射擊、…等各項，…

## 華青科學圖書館 向外徵求圖書

本埠華青科學圖書館，…本市…熱心人士發起組織科學圖書館，已歷有年，…現正在擴充館址，增加設備，茲為充實內容起見，特向外界徵求科學圖書，…

## 美軍俘虜十一名 虹口公園觀棒球

扣留於上海俘虜收容所之前美國天津駐屯軍隊長鄧南少校等四名、及威克島方面俘虜七名、合計十一名、經日軍當局准許、於廿六日正午由收容所至虹口公園、觀棒球比賽、呼吸新鮮空氣、歷時三小時餘，始行返所。

## 華聯會將續辦 中國文物展覽

上海華聯同樂會，自上年舉辦之中國文物展覽會後，以成績之優美，頗得各界之好評，茲聞本年該會書畫名家及國畫研究會，擬將此項展覽，仍由書畫名家合作推進，並徵集歷年搜藏古今名作，及古玩，極為豐富，俟籌備完竣，即將定期展覽。

## 遺失聲明

茲於四月二十四日在…遺失皮夾一只，內有財政部…證一枚…，除呈請…警局…外，特此登報聲明作廢。

# 各米號出糶棧存洋米 傳將增購糶數量
## 每人每次由一升加至二升

昨據各經售洋米米號售出消息、謂工部局米糧辦事處對於出售棧存洋米已有新辦法決定、該項辦法將於下月一日起正式公告實行、每人每次購糶洋米數量、將由一升增至二升、記者爲欲證實是項消息起見、特走訪工部局米糧辦事處負責人、叩以上述各種新辦法是否屬實、但渠不作任何表示、僅云當局如有新辦法決定、全市居民可見諸是日各大日報當局所發佈告、

## 五大堆棧米糧 昨日照常提取

今日爲星期一、兩租界內各經售洋米米號、均將按照規定辦法、繼續出售棧存米糧、工部局米糧辦事處、日前所指定開放之浙江興業・中國紡織・太古・匯山碼頭・羅斯福碼頭等五大堆棧、昨日星期日仍准開放出米、任令兩租界內三百九十五家米號憑繳款及出貨單出米、截至昨日下午五時止、已全部出竣、今日上午八時起、各米號繼續發售棧存米糧、據悉今日各米號發售棧米、種類仍分蕪湖秈、洋糯米、及完好洋米三種、售價一律、

## 肩販國米市價 續被奸商喊高

關於國米市價、上週間因來源踴旺、市上現貨驟見增加、人心渙散不振、市價一度軟跌、茲悉因租界當局對於管理食米已有新措置決定、一般國米零星販商、竟以來源不繼爲藉口、故意將市價喊高爲每斗五元六元不等、但究因市民手頭拮据、問津乏人、故國米售價雖被非法喊高、然路不無滯呆、記者向另一方面探悉、現四郊各産米區米價、仍無軒輊、惟本市售價之高升、皆係若干黑心米奸商所故意喊抬、（明華社）

# 疏通煤斤運滬 鏟除燃料恐慌

昨據探悉、日本當局爲亟謀復興本市工商各業、及解除滬市整個燃料恐慌起見、曾經積極設法疏通華北華中及朝鮮等地大宗烟白煤塊屑、各項措置頗收成效、最近兩月內産自上述各地之烟白煤斤運滬數量、殊甚可觀、本市各工廠業館居民尚能藉此煤斤而資維持、現悉日當局爲一乘勿再、力求煤斤供應趨平衡化起見、猶在積極設法、疏通上述各地煤斤、以便次第運滬調劑及儲積、故凡嗣後本市烟白煤斤供應、可望無慮之、並公用事業每日所需貨、其售價或可望抑低、

### 國戶貨物 尅期報告

記者昨向各關係方面探悉、爲欲明瞭現各燃料有關團體、悉本市存煤塊煤屑及柴炭確切數額起見、業經正式決定、凡經售煤斤柴炭及有關其他燃料之商人、均須於最近日起向各有關公團詳實呈報所有國貨數額、以便有所確切統計、若以未雨綢繆、茲悉凡國貨商人、如不及時呈報、機關依法究辦、並將來各用、非特轉報行政、供給其所需維持之各種燃料、同時凡發覺其大宗國貨如圖高價脫手者、決將不予其任何便利、

### 煤斤售價 平穩如恆

查本市烟白煤斤存底、尚甚充沛、前途供應決可無虞之、則來源源源聯於途、嗣後各堆棧存貨、可望逐漸增厚、惟烟白煤斤售價、竟反頻頻高漲、此皆違反統制規定之處、引人注意、並設法破新紀錄、殊堪驚異、一般黑心投機煤奸商故抑高售所致、昨據煤業公會透露消息、因烟煤如馳已無法繼續活躍、雖將囤貨拮價漁利、卒因乏人問津、不無價逃退、惟近日天津路四○五號煤業市場同業買賣頗爲安如恆、市價亦無軒輊變動、據悉煤市或可望持久穩定、

### 各熟水店 營業困難

本市五百四十餘家熟水店、尚能勉維、惟自昨年十二月八日後、開灤礦務局即無形停頓營業、該項平價煤屑亦停止發售、各熟水店祇轉購高價煤屑應用、數月於茲、各熟水店已無法維持、相繼被迫停業者已達十餘家之多、而熟水店之停業、影響四大社會問題、誠非淺鮮、現該業公會、猶在積極設法、轉售平價煤屑等各項重要問題、惟望各關係當局予以援助、以期解除同業艱、

### 第二特區法院 著令整肅官常

本市法租界第二特區地方法院、頃奉司法行政部指令、飭整肅官常、特撰文告誡所屬、交相勉勵、略云近頃奉部令飭整肅官常、一點是整飭風紀、嚴禁貪污、

# 中日文協滬會舉行 音樂舞蹈大會
## 觀衆二千餘人盛況空前

中日文化協會上海分會、爲聯絡東西文藝復興運動、於昨日上午十時假座靜安寺路大光明戲院、舉行中日音樂舞蹈大會、到有中日兩國人士計二千餘人、情形熱烈、盛況空前、由該會王天恨、鄭洪年等致詞後、會場台上正中高揭中日國旗、且設有巨幅國旗、另備有巨型播音機一座、參加演奏節目者、均爲中日兩國具有精彩藝術研究之第一流音樂家、其節目順序、㈠文段之調（古曲）、久橋檢校作、三曲合奏、滬友三曲會、㈡櫻花（新日本音樂）、宮城道雄作曲、合奏、滬友三曲會（以上日本方面）、㈢緑林騎士進行曲、阿連作、西詩人與農夫前奏曲、蘇貝作、㈣未完成交響曲、舒伯特作、㈤海燕序曲、中國作、日方岩井貞雄木琴參加演奏、㈥木琴、岩井貞雄、鋼琴伴奏、岩井延枝、每種精彩節目之開始及完畢、鼓掌聲即隨之雷動、奏至十二時半、始告完畢散會、

### 離滬赴甬旅客 希望外灘登輪

東亞海運社之常山丸、於本月二十一日下午在太古碼頭啓碇駛甬、翌日中午抵甬波江北岸、卸客貨後、即行返航、該輪昨已駛返滬埠、聞定二十日中午十二時作第六次駛甬、按該輪每班乘客頗擁擠、由於停泊太古碼頭、乘客無當另用小輪接駁、以致逕赴甬旅客、咸願直接上輪之故、該輪接運可直趨乘該輪、近來自滬返甬者、以免周折、近頗有同鄉人士、惟因交通殊欠便利、承當有關方面設法改善、以資來往行旅、

# 工部局華人疏散會 協助集團回鄉
## 預留半價艙位以輕市民負担

工部局發給回鄉通行證辦事處及各分辦事處、昨日雖星期日、仍照常發給回鄉證、申請人數頗衆、五月一日起、該處及各分辦事處、停止發給半價証、然回鄉證則照常簽發、其委託代發回鄉證之同鄉會及社團、亦繼續發證、以便利申請回鄉人士、華人疏散會茲以東亞海運會社、於明日或後日將有商輪駛漢、特商請預留半價艙位二百名、以輕鄂籍回鄉人士之負担、而利疏散、由湖北旅滬同鄉會辦理登記、無留滬必要之湖北同鄉、可前往該會申請搭載、幸勿失此良機、以後如有離滬回鄉同一目的地之人士、如人數滿二百人者、即得向工部局華人疏散會請求、轉向當局要求設法輪船、預留半價艙位、以資搭載、此於回鄉者既得集團互相照顧、且獲減輕旅費、誠一舉而兩得、

### 國府建設照片 公開展覽

日方上海地區軍報道部爲介紹我國國民政府還都後之各項行政設施、特假本市各大公司櫥窗、展覽各種名貴照片、任人參觀、陳列者計有新中國海軍壯容、中央海軍學校學生訓練一斑、中央海軍之訓練及設施、中央警官學校學生畢業典禮之盛況、警務總監安全樂土等情形、市民咸赴觀者殊形踴躍、

### 當局嚴緊監視 逾越限價商號

兩租界物價管理委員會、對於抑平各種物品市價工作、不遺餘力、連日均派員出外觀察各該市區、嚴格監視商號實價及熟識商品情形、及售價高低、記者昨向可靠方面探悉、最近一旬內、兩租界調查人員先後查覺有違反限價及定章之商號、彼逾數起、彼等大都係低劣物品照限價出售、但自查獲後、即以吊銷營業執照、停業數天或罰款等予以懲戒、惟各該受罰商號、皆於門首貼有紅字白底佈告、

### 低氣壓襲滬 氣象不變

昨日陣雨傾注、本埠連日天氣、晴雨不定、惟氣壓平穩、昨以起、氣象突變、西風怒拂、有三個以上風力、彤雲密集、驟降陣雨、歷半小時始住、午後傍晚五時後、雷雨稍歇、昨日之狂風暴雨、以受長江流域向滬進行之低氣壓影響、大致昨晚可以過滬出海、今日風勢可望轉定、惟能否轉晴、殊難斷言、

### 參加省府慶典 曾夫人繪畫・新中國影運

前爲宣傳部宣揚中央國策起見、各地復興實業發展、將各地情形攝影、一千二百片、繪畫書法、由曾夫人方君瓊女士參加、

### 滬市府令飭各局署 規定每週會談三次

上海特別市政府爲推進市政、聯絡各局署密切連繫起見、昨特令飭所屬各局署、規定於下月一日起、每星期二四六日上午九時卅分至十時舉行會談、各局署長官均應出席、共抒意見、如有施政困難、得以盡量提出、共同檢討、如臨時未克出席者、應先陳明理由、並派各該局署主任秘書代表出席、

### 社局救濟院 設立成衣部

本市社會局救濟院位於南市普善路二六七號、現收容老幼殘廢共三百餘人、內老人中能做成衣者、該院爲生産補助消費之宗旨、近聞設立成衣部、專爲社會服務、並承接各界定製新衣、

### 河豚魚佐餐 夫婦倆中毒

江北人徐廣福、年卅二歲、住滬東楊樹浦路公益里一四○號、前日下午不知在何處購得河豚魚數尾、攜回家中佐餐、於晚膳時與其妻張氏（卅二歲）同食、詎至午夜十二時許、夫婦二人各覺腹痛如絞、當經同居者報告捕房、派救護車將二人送往中華醫院救治、

### 奪取運米保護費 閘劉場車夫鬥毆 時長發在滬北特警演人

工部局發給各米號洋米、在滬北隨司區一帶近由雲南路華泰運輸公司包辦載運、因之車夫發生利益衝突、

### 邑廟警察局破獲 僞造身份證機關 先後緝獲三犯抄出僞證

南市大境路大境廟二十五號居民洪根、現年二十九歲、原籍常州、以市聲局通事來在該區僞造身份證、

### 設誘綁架同學 事敗捕獲兩犯

福建青年黃偉（廿二歲）、在光華大學讀書、綁有同級同學陳文淵（廿六歲）、

### 管理罐頭牛乳

法當局爲管理罐頭牛乳、通告各戶、限定售價如次、淡乳大罐每罐中儲幣一元七角半、甜乳大罐每罐中儲幣三元五角、小罐每罐中儲幣一元一角、

### 學徒購士被拘 醫院院長潛逃

卡德路醫院院長高一鳴（十五歲）前往南市購十、昨午五時許、偷行經新橋街、已聞風遠逃、

### 中教道會 組小本貸所 救濟貧民生計

本市中教道義會、昨爲組織貸放小本借貸所、救濟貧民、

---

# 經濟與商業

## 流言衝動投機活躍 黑市起劇烈變幻
### 赤金紗布等市莫不迅速昂騰

上週本市金融市場暗盤狀況在投機縱橫圈情勢下、致使各種黑市行情悉被抬高、尤以金紗棉布、昂騰更爲迅速、蓋各方面均以新舊法幣脫離、致已受統制之現金、亦與棉紗步趨一致、同向高峯推進、凡其漲勢之劇烈、已打破過去紀錄、紗布更見瘋狂、市場有歸息萬變之概、再上無稽流言之衝動、人心益爲飄蕩不定、週內現金反動劇升、已衝出二萬元關外、最高到達二萬二千五百元、紗市如雙馬廠單亦再攀新高峯、亦超越五千元以上、統債亦因人心向上、各債均升有二元至六元之多、腳地堅硬、股市條外股頗形堅俏、剩升頗烈、華股互有榮辱、拆息平定、匯劃貼現率漸見疲軟、茲將一週來各市場交易動態詳誌於后、

## 各方不斷搜羅 金價扶搖直上

上週現金暗市、突起劇烈反動、現金存各人心由疲轉堅中、銀樓飾金不斷搜羅、現金號亦起收、投機殷富相繼吸進、際茲發記統制後、市場供應本缺、再經各方抬價吸進、故市價易被拉提、上週間由一萬七千六百五十元、突衝出二萬元大關之外、市勢扶搖直上、自被統制後之沉寂紀錄、同時因市場聞天津金價二萬二千元左右、津滬暗中交往、各方搜羅、致激起待機而動之人心、故反動之烈、亦可概見、上週內現金最高價二萬二千四百五十元、最低價一萬八千一百五十元、比前週末計共漲達二千二百五十元、銀樓掛牌、亦被掛高至十元、計軋升一百五十元、

上週現金暗盤升降表

| | 初開價 | 最高價 | 最低價 | 最後價 | 比上日 |
|---|---|---|---|---|---|
| 週一 | [illegible] | [illegible] | [illegible] | [illegible] | 漲[illegible] |
| 週二 | [illegible] | [illegible] | [illegible] | [illegible] | 漲[illegible] |
| 週三 | [illegible] | [illegible] | [illegible] | [illegible] | 漲[illegible] |
| 週四 | [illegible] | [illegible] | [illegible] | [illegible] | 漲[illegible] |
| 週五 | [illegible] | [illegible] | [illegible] | [illegible] | 跌[illegible] |
| 週六 | [illegible] | [illegible] | [illegible] | [illegible] | 跌[illegible] |

## 外幣堅俏逾恆 日票略見下挫

上週各國貨幣暗市、受金紗之堅俏影響、幣價亦復追隨高昂、情勢極爲堅俏、市故美金勢在各方搜購下、呈求過於供、價乃昂至近五百元關、港票亦見上騰、美票尚形穩定、盤旋在三十六元左右、惟市票趨勢步向下游、乃以過去漲勢過高、一般投機者供吐日多、致價格不振云、

上週貨幣升降表

| 幣名 | 最高價 | 最低價 | 比前週 |
|---|---|---|---|
| 英金鎊 | [illegible] | [illegible] | [illegible] |
| 美金鎊 | [illegible] | [illegible] | [illegible] |
| 美金票 | [illegible] | [illegible] | [illegible] |
| 香港票 | [illegible] | [illegible] | [illegible] |
| 日軍票 | [illegible] | [illegible] | [illegible] |

## 貼水劇降 拆息微高

上週拆息行情仍形帶穩、銀根不但已往期之緊縮、惟以金融動態、頗與前數年同時期相似、至於匯劃貼現率、因金融當局撥給五百餘萬法幣調劑後、貼水業經劇降、週內已由廿元跌至五元左右、不久即將有恢復平準可能、

上週拆息貼現升降表　拆息比上日　貼現率比上日

| | | | | |
|---|---|---|---|---|
| 週一 | [illegible] | [illegible] | [illegible] | [illegible] |
| 週二 | [illegible] | [illegible] | [illegible] | [illegible] |
| 週三 | [illegible] | [illegible] | [illegible] | [illegible] |
| 週四 | [illegible] | [illegible] | [illegible] | [illegible] |
| 週五 | [illegible] | [illegible] | [illegible] | [illegible] |
| 週六 | [illegible] | [illegible] | [illegible] | [illegible] |

## 五年來滬市物價 高達三四十倍
### 一元舊法幣僅值四分六厘

溯自軍興以還、滬市物價、因幣值變化影響、節節漲漲、漫無止境、生活指數、由一〇〇升至四〇〇以上、較之事變前高達三四十倍之鉅、一般平民生活、已不堪支持、迄至最近一元之舊法幣、甚至僅值四五分至多一角、據中央儲備銀行調查所發表統計、自廿六年四月起至本年四月份物價、各項日常品之比較價格表、每一元舊法幣、平均僅值四分六厘、茲將比較價格列表如下、

| | 二十六年四月份 | 本年四月 | 每元等值 |
|---|---|---|---|
| [illegible] | [illegible] | [illegible] | [illegible] |

## 多方實力雄厚 儲市過程紊亂

上週統債暗市、過程頗形紊亂、終於漲勢極大反動、蓋滬市在擁有實力與實方之多空雙方角逐下、實貨者有實貨不斷流出、而實貨仍在勇加碼、惟一般投機份子、買進既恐出貨流出、則又恐多方實力雄厚、以致步伐不齊、疲於奔命、市價瞬息萬變、情勢混亂異常、因據前上之多空已屬實力份子周旋、不足爲人重視、結果終在金融界某某銀行之力瞬下、各債挺昂勢升二元八角至六元不等、

上週統債升降表

| 債名 | 最高價 | 最低價 | 比前週 |
|---|---|---|---|
| 甲種 | [illegible] | [illegible] | 漲[illegible] |
| 乙種 | [illegible] | [illegible] | 漲[illegible] |
| 丙種 | [illegible] | [illegible] | 漲[illegible] |
| 丁種 | [illegible] | [illegible] | 漲[illegible] |
| 戊種 | [illegible] | [illegible] | 漲[illegible] |

## 棉布活躍 升降倏忽

上週棉花起落無常、市況如瘋似狂、龍頭細布一週間有三十二元之高低、但實銷投機者活躍殊甚、故市上痛仍開漲、龍頭細布於週一隔四元、新價格以後、有市中有期公司收買、龍頭老單、行市加緊辭於上升、週三一天中、猛漲十七元之多、週四又創七五元之空前紀錄、其時一般同業、以獲利離席、而地貨紛紛散開、亦具疲傾出、頭至售價、巨祿落十九元之鉅、因但輕轉之、週末仍漲十二元之多、四君子嗶嘰、僅已超越十至十二角、紅單以上、曾於週四一度見九元、六角、週六結果爲八元四角五分、較前週末爲鶴漲一元二角半、其他各布、亦均隨之上昇、

上週龍頭細布升降表

| | 最高 | 最低 | 收價 |
|---|---|---|---|
| 週一 | [illegible] | [illegible] | [illegible] |
| 週二 | [illegible] | [illegible] | [illegible] |

## 華商股票暗市 起伏頗不一致

上週華股市況、在滬息利多利空中、趨勢頗形不定、蓋股價現已多數趨達高峯、一般投機者、未敢冉事冒險、故市價欲漲無力、市勢已反前數週高漲不回之象、結果各股榮辱互見、惟腳地尚較堅定、

上週華股升降表

| | 最高 | 最低 | 比前週 |
|---|---|---|---|
| 新新公司 | [illegible] | [illegible] | [illegible] |
| 永安公司 | [illegible] | [illegible] | [illegible] |
| 內衣公司 | [illegible] | [illegible] | [illegible] |
| 中法藥房 | [illegible] | [illegible] | [illegible] |
| 新亞藥廠 | [illegible] | [illegible] | [illegible] |
| 中國銀行 | [illegible] | [illegible] | [illegible] |
| 交通銀行 | [illegible] | [illegible] | [illegible] |
| 中華書局 | [illegible] | [illegible] | [illegible] |
| 商務書局 | [illegible] | [illegible] | [illegible] |

## 外股投機狂熱 漲風蔓延難遏

上週外股暗市、趨勢屢堅、市場交易狂熱、股價、買者形盛、各方人心均見好轉、市價飛漲之勢、亦日有增長、並於八日前之收盤價、已衝出十二月之上、亦是見投機家高躋信從各股、幾均較前週上升卅三元至四元五角、其中尤以會德豐漲風之烈、更屬驚人、其次以英聯蓄殖等股力漲尤最多、

上週外股升降表

| 股名 | 最高 | 最低 | 比前週 |
|---|---|---|---|
| 會德豐 | [illegible] | [illegible] | [illegible] |
| 英聯 | [illegible] | [illegible] | [illegible] |
| 蓄殖 | [illegible] | [illegible] | [illegible] |
| 業廣 | [illegible] | [illegible] | [illegible] |
| 電話 | [illegible] | [illegible] | [illegible] |
| 怡和 | [illegible] | [illegible] | [illegible] |

## 紗市瘋狂疾進 漲風超越意外

上週棉紗市場仍在幽谷中、交易殊高漲、雪片紛飛、紗市由萬元開、大有漲不回之勢、且各風潮見起伏、人心一般投機者、但終遭劇市之高價、在暗中組織、市場紗價、故週內紗市一致創之高峯、雙馬廠單又出五千元關外、各紗最高價五千二百元上下、計上週五十五百至千餘元不等、週內雙馬廠單最高價五千二百元、比前週漲達九百元之多、其他中日雜紗亦一致猛升五六百至千餘元不等、

上週棉紗行情升降表

| | 開盤價 | 最高價 | 最低價 | 收盤價 | 比上日 |
|---|---|---|---|---|---|
| 週一 | [illegible] | [illegible] | [illegible] | [illegible] | 漲[illegible] |
| 週二 | [illegible] | [illegible] | [illegible] | [illegible] | 漲[illegible] |
| 週三 | [illegible] | [illegible] | [illegible] | [illegible] | 跌[illegible] |
| 週四 | [illegible] | [illegible] | [illegible] | [illegible] | 漲[illegible] |
| 週五 | [illegible] | [illegible] | [illegible] | [illegible] | 跌[illegible] |
| 週六 | [illegible] | [illegible] | [illegible] | [illegible] | 漲[illegible] |

---

# 上海特別市社會運動指導委員會佈告

（社字第十三號）

# 上海特別市社會局 上海特別市社會運動指導委員會 佈告

（社字第十四號）

中華民國三十一年四月十六日

局長　凌憲文
主任委員　孫鳴岐
副主任委員　姜文寶

**美琪** 今天獻映 二時半 五時一刻 八時 勞萊哈台 兒戲兵 星期四起開映 春之歌

**大光明** 今天獻映 二時半 五時一刻 八時 都市兒女 星期三四開映 野性的呼聲

**南京** 祇有今天 二時半 五時一刻 八時 飛行男兒 明後兩天開映 齊格菲女郎

**國泰** 今天獻映 二時半 五時一刻 八時 昔蔻香溫 星期三起開映 都市兒女

**大華** 二時 五時一刻 八時 紐倫卡洛 金鞭神鎗

**新光** 今天兩場 二時半 七時半 王熙春 梅花落（上下集） 下期 黃鶴樓

**金城** 今天兩場 二時半 七時半 周曼華 金粉世家

**皇后** 今天四場 二時 五時 八時半 黑夜魅影 下期巨獻 樂園思夢

**國聯** 今天四場 二時半 四時半 六時半 八時半 路明 彈性女兒

**金都** 今天兩場 二時半 七時半 周璇 白雲（上下集） 懊惱人春色

**滬都** 二時 五時 八時一刻 女俠白蓮花 星期五 葡萄滿春

中西大藥房　四馬路山東路口
特價補品　祇有今天
九星維他命　麥精魚肝油
每瓶容量一磅半
祇售：法幣念元
痰敵　止咳化痰　平喘治癆
明星月日皂　日月皂是優良品　五月一日
明星香水廠附設門市部福州路三一五號日月皂新價品
電話購貨98200　今日特價
嫩面香膏特價四元

中央運動場
回力球
今午五時半起賽單打十盤
明天五時半起賽！
夏季香檳票發售！

·南市·
民國路同慶街卅七號
同慶飯店
高尚娛樂
通宵營業
敬備應時佳餚精美西點
馬車包車免費接送
電話　（租界）九三〇〇〇　九一九九九　九〇二四五　南市（二〇）七四九〇

南市
南陽橋方浜路恆安坊
大生飯店
高尚娛樂
通宵營業
敬備應時佳餚精美西點
馬車包車免費接送
南市電話（二〇）七四三八

遊樂勝地·消閒佳境
老西門中華路口
西園飯店
美點佳餚應有盡有
高尚娛樂日夜營業
代付人力車資
包車免費接送來賓
應高尚仕女要求新闢
特別間
富麗堂皇供應週到
南市電話（二〇）七四七五

華民飯店
老西門方濱路陳英士塔旁
新闢特別間　奉送大贈品
富麗堂皇高尚雅潔　代付人力車資　小孩玩具女賓用品
馬車包車免費接送
通宵營業
美點佳餚供應週到
電話　南市（二〇）七二一九

永安俱樂部
高尚娛樂　日夜營業　招待週到　免費接送
南市露香園路四十七號
電話　（租界）九〇〇〇五　八一二一八　（南市）（〇二）七六三一　七五四〇

鐵門隣近
綠寶茶室
東新橋街道遙池對面直達南市民國路露香園路轉角
遊樂勝地·消閒佳境
中西茶點　新奇娛樂　招待週到　免費接送　日夜營業
南市電話（〇二）七三四九
租界電話請撥　九三三九九　八四〇〇〇

# 新天地

## 科學新聞

### ·霍亂·痢疾的特效藥·

治療霍亂、痢疾的特效藥，又名金雞納霜，係南洋所產的金雞納樹皮製成；我國及台灣方面，亦有少數生產。不過優良的治療劑，除了金雞納之外，尚須加入其他化學品名阿米巴林及勃拉斯麥銀的兩種，始能製造完美而絕無副作用的抗瘧劑。

戰前，金雞納大部仰給於荷印特產品，而其他兩種，則向來仰給德國，由德國輸入。東亞方面之需要，完全漸處杜絕。日本戰後海航中斷，遂因困難中設法，日本醫學專門家因此可使人血的瘧虫，……以抵禦……

## 新發明防瘧特效劑

數年以來，消耗鉅額的資金，動員了許多的研究家，日夜不斷的努力；其製造工程，時常使他們陷於絕境，甚至有人為藥品發生有毒化合物而中毒犧牲的。但到了現在，終於獲得了絕大的成功。

新抗瘧劑　具有一切優良條件，其合成原料，有製鐵工程中的副產物，及提取於煤炭中的某種成分等精煉而成。目前，已普遍地應用於前方戰線上。效力偉大，與德國純……

瘧疾……相似。在南洋作戰的兵士們甚至有「一手持劍，一手持藥」的標語。當第一次世界大戰時，即以德軍兵士中，患瘧疾而入院的達二十萬名，計有法軍在越南的一千名之中……均在一九三五年法軍在南部鎮壓暴動作戰時，患瘧者達百分之七十；而此次在南洋戰爭的軍中患瘧者，擄目下調查，十日……軍中不過二人。這樣好的現象，就全是新發明防瘧特效劑上收穫的效能。（譯自四月十七日朝日新聞）

## 狗·活躍在戰場上！

### 軍用犬的訓練與技能

·大昌·

自從人類發生戰爭以後，很早就有犬類參加了。根據在公元四千年前的埃及……文字的紀載，四千年前的……人曾使用野性的犬類，擊退外來的侵略。……頭獅犬，利用……時代，英國曾派遣四百隻……將法軍擊敗。……代、……力大帝時代……時代，以及在……與……擔任哨兵，傳遞消息；……時期，更曾將……大戰時，……兵等等。這……以前……戰爭中所……重要的功效。

在近代的戰爭中，法國曾使用受有軍事訓練的狗，編隊在紅十字旗下的……大的聽力……

### 人不如狗

嗅覺與聽覺，都比較人類敏銳八倍。因此狗能夠擔任……字會，擔任運送傷兵的職務。……以無論日夜，牠們都能夠找到那些……躲在……的傷兵，……

……這些軍用犬在訓練時，……用假人……的情形，是這樣的：用……假人和活人供牠們試驗；……呼吸……已死的人……而……傷兵，而且更……以免被敵人發覺；……頭，受過訓練的狗，自會……兵身畔，時，牠自己撕下……地，……那傷兵自己……軍服，那……交給那……頭狗，……去交差。……報以後，……看牠……奔去救護。

### 救傷兵

以前在法國軍隊中，有一次戰事連續至兩天之久；有一頭狗竟救了五個傷兵的性命。這些士兵都是在戰爭開始時，受傷而躲藏在洞穴中，所以沒有……

### 運軍火　埋電綫

軍用犬的效能：……

……這更是空前的紀錄。……利用……牠們……而且又不……運……時的……馬……林……方法把……彈……防……在……上……以……人和馬都無能為力……大狗……依賴……的……能負……四十五磅。……

……重的彈藥。……現代……牠們……都已……專門學校，……設……人類……的戰術……

## 犯罪嘗試

·黃也白·

俗有「飢寒起盜心」的話，但……是法律所不許；然……人家的同情？……有人說吃官司總不致……

……

## 記·蔣鹿潭

·龍泉·

身狗　黃婉君　……

## 康·德·子

·趙鐵亭·

康德子乃……仇之致富，殊非由義。初本捷窒，其後乃改行，以富豪聞。無子，有女曰小玉，幟如……傳其藝。以是仇得……以娛晚景。

一日，仇偶如市，忽市人譁奔，顛仆相繼。急問之，則一驚牛，來自市西之衝……已將抵市中四達之區……

……

## 奇味與奇花

## 笑不笑由你

·安福·

·生與死

有人遇見了一位久不……

## 白虎台

## 此外

## 技擊叢談

## 買路錢

·心如·

大道生財則有大……

## 梁山伯與祝英台

·葉風繪製·白萍撰文·

（六七）豐美的酒筵

書畫琴劍各色文具羅列在庭上，雕嚴肅穆的客室中，更洋溢着盎然的古趣。步上大廳，這書香門第，畢竟又是一種氣派。

「請！請！」賓主分位坐定，敬過了茶，又彼此循例寒暄後，祝員外便吩咐廚房備酒，為遠客洗塵。

山珍海味，佳餚紛陳：擺上了一席很豐美的酒筵。山伯坐了客位，祝員外主席相陪。

……

春色惱人眠不得
胃腸營養
若素
婦女每於春季，反懶怠無神，大呼「春色惱人眠不得」。如是則食慾不振，便祕亦隨之而來，因食慾之減少，與便秘關係，其他諸症亦齊來進襲。故不可不加注意。
「若素」含有特別加重之維他命B強力活性酵素賀爾蒙等成份，故為人人之無上補品，非其他藥劑所可比。一經服用，當知所言不謬也。
主治：食慾不振　身體衰弱　便祕　婦女孕期　兒童斷乳　預防感冒
上海若素大藥廠監製

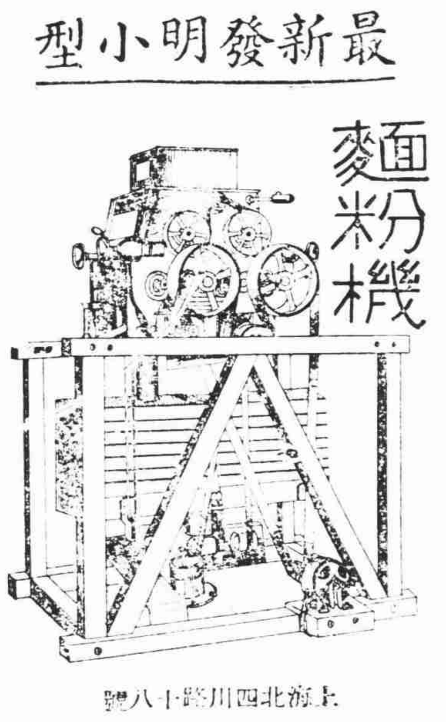

經濟人工
最新發明小型
麵粉機
小型麵粉機　本行鑒於現代之需要耗費極大之資本最近發明經濟人工之最新式小型優秀麵粉機式樣與衆不同巧小玲瓏效率迅速磨粉精細而且極爲省電售價非常低廉該機之生產每廿四小時能磨粉五十包（每包重量四十九磅）祇用七匹至十四馬達而所佔地位極小堪稱小型麵粉機中之翹楚倘蒙賜顧無任歡迎
詳細說明書價目單函索即寄
上海北四川路十八號
內外洋行機械部謹啓
電話　四二八一二　四二三一〇

南京興業銀行
收存外匯貼抵小貸發禮
受款埠款現押本行款券
活期、往來、定期、活定兩便
電匯、信匯、穩妥、迅速
確實担保、均可承辦
調劑金融、輔助工商
印刷工細、精美雅觀
營業時間　上午九時至十二時　下午一時半至四時
總行新址　南京中華路六十七號
電話二二一一六　電報掛號〇〇八一號
復興路辦事處　中央商場內